YOZGAT ÇAMLIK
Bozok Yaylası'nın Sesi

5 TEMMUZ 2025 CUMARTESİ | Sayı: 3936 | FİYATI: 5.00 TL | www.yozgatcamlik.com

Şeyhzade Ahmet Efendi Anılacak

Yozgat'ın manevi önderlerinden, gönül dünyasının mimarı, sevilen ve saygı duyulan isim Şeyhzade Ahmet Şevki Ergin Hocaefendi, dualarla anılacak.

Ahmet Şevki Ergin Kültür ve Hizmet Vakfı Başkanı Ali Şakir Ergin, merhum Hocaefendi'nin hatırasını yaşatmak amacıyla bu yıl da anlamlı bir program düzenleneceğini duyurdu.

Anma programı, 5 Temmuz 2025 Cumartesi günü, Sorgun ilçesine bağlı Ağcın ve Günpınar köyleri arasında yer alan mesire alanında gerçekleştirilecek. Anma programına ilişkin açıklamalarda bulunan Ali Şakir Ergin, "Bu yıl da Temmuz ayının ilk haftasında, Şeyhzade Ahmet Şevki Ergin Hocaefendi'yi güzel hatıralarıyla yad etmek, onun için sene boyunca okunan hatimleri, duaları ve Kur'an-ı Kerim'leri bağışlamak, toplum hafızasında diri tutmak amacıyla geleneksel hale gelen anma programımızı gerçekleştireceğiz," dedi. **MEHMET KALABALIK**

Kayalar Çayıralan'da

İYİ Parti Yozgat Milletvekili Lütfullah Kayalar, Çayıralan'da kaymakamlık ve belediyeyi ziyaret ederek ilçedeki çalışmalar hakkında bilgi aldı. **4'DE**

Kene savarlar Doğaya bırakıldı

Yozgat'ta Tarım ve Orman Bakanlığı ile Doğa Koruma ve Milli Parklar (DKMP) Genel Müdürlüğü iş birliğiyle keneyle doğal mücadele kapsamında 150 keklik daha doğaya salındı. Son bir ayda il genelinde toplam bin keklik doğaya bırakıldı. **3'DE**

Ülkücüleri Üzen Vefat

Yozgat'ın Sarıkaya ilçesi Hisarbey Köyünden Asiye Serbes vefat etti. **6'DA**

Yozgat Belediye Başkanı Kazım Arslan Kadın Esnaflarla Buluştu!

KADIN ESNAFI DİNLEDİ

Yozgat Belediye Başkanı Kazım Arslan, kadın esnaflarla bir araya gelerek sorunlarını dinledi, çözüm yollarını değerlendirdi.

Yozgat Belediye Başkanı Kazım Arslan, kentteki kadın esnaflarla düzenlenen istişare toplantısında bir araya geldi. Gazetemiz köşe yazarı Arzu Köylüoğlu'nun öncülüğünde Hüzni Baba Konağı'nda gerçekleştirilen toplantıda, kadın esnafların karşılaştığı sorunlar, beklentileri ve çözüm önerileri detaylı şekilde ele alındı, fikir alışverişinde bulunuldu. **3'DE**

Her Şey Sağlık için!

Sağlık Bakanlığı, 123. Dönem Devlet Hizmet Yükümlülüğü Kurası kapsamında Yozgat'a önemli bir sağlık yatırımı gerçekleştirdi. Yapılan atamalarla birlikte Yozgat merkez ve ilçelerinde görevlendirilmek üzere 16 uzman tabip ve 8 pratisyen hekim olmak üzere toplam 24 doktorun kadro tahsisi yapıldı. **2'DE**

Sağlıklı poz!

Yozgat'ın sağlık vizyonunu görüşmek üzere Ankara'da önemli bir toplantı yapıldı. Milletvekilleri Abdulkadir Akgül, Süleyman Şahan, İbrahim Ethem Sedef, AK Parti İl Başkanı Hasan Kandemir, Kazım Emiroğlu Şimşek, Dr. Mehmet Akif Karaaslan ve Dr. Murat Başer, TBMM'de bir araya geldi. **4'DE**

El Emeği Göz Nuru!

Yozgat'ta kadınların el emeği göz nuru ürünleri, Aile Destek Merkezi (ADEM) yıl sonu sergisiyle vatandaşlarla buluştu. Cumhuriyet Meydanı'nda düzenlenen sergi, yoğun katılımla açıldı. **3'DE**

4 Aylık Emeğin sonucu ortaya çıktı

Yozgat Aile Destek Merkezi 2 tarafından düzenlenen yıl sonu sergisi, Cumhuriyet Meydanı'nda vatandaşların yoğun ilgisiyle karşılandı **5'DE**

Sorgun Keser'de Sıradışı Karşılaşma

Yozgat'ın Sorgun ilçesine bağlı Keser köyü yakınlarında doğada nadir rastlanan bir vaşak, bir çoban tarafından cep telefonuyla görüntülendi. **6'DA**

Marksist Sol Aydının Halleri: Devrimci reklamcılar

"Ben akıllıyım, propagandaya kanmam, diyenler daha büyük risk altındadır. Her gün TV karşısında yeni haber bekleyen ve arzulayan kitleler, propagandistler için iyi birer avdır. (Prof. Dr. Nevzat Tarhan)

"Çocuktu, büyüdü, örgüte girdi devrimci oldu, biraz okudu, elinden bir şey gelmiyordu sonunda reklamcı oldu ".

Bu tespit çok meşhur, Marksist görüşlü bir Profesöre ait.

Dün örgüte katılıp, elinden bir şey gelmeyen sol fikir akımlarının mensupları, reklam dünyasında, biraz da kendi iç dünyalarında gerçekleştiremedikleri, ulaşamadıkları, tadamadıkları, bastırdıkları duygularını dışa vururcasına hareket ediyorlar ve toplumu da bu yönde çözücü ve bozucu bir şekilde yönlendirmeye çalışıyorlar.

Bu tespitten hareketle televizyon reklamlarına bakabiliriz.

İlk gençlik yıllarında bir hevesle etrafta esen rüzgârlarla Devrimcilik adında başlayan serüvenleri, önce ABD Emperyalizmine karşıtlık.

Derken sosyalizme, ardından Marksizm'e ve ardından da dağa çıkıp devrim yapma sevdalarına kapılanlar, durumun böyle olmadığını, geçtikleri merhaleler sonucunda acı bir şekilde öğrendiler.

Pek çoğunun istikbali sönerken bazılarının hayalleri ya hapishanede ya da mezarda son buldu.

Ayakta kalanların ise artık meslek olarak edindikleri Devrimcilikten bir iş çıkmayacağını anlamış olmalılar ki, kendileri için en geçerli olan mesleği seçtiler. Reklamcılık.

Kayda değer bir değer meydana getiremedikleri gibi yine kayda değer bir başarı da elde edemediler.

Tüm televizyon kanallarında, en çok izlediğimiz ve karşılaştığımız görüntü-programların başında reklamlar gelmektedir.

Ve reklam dünyasını kapladılar. Çöreklendikleri ve elde ettikleri bu köşelerde hiçbir milli endişe taşımadan işlerini yaptılar ve yapıyorlar.

Renkli alışveriş mağazaları, yarı çıplak kadın ve erkekler, çok lüks iş yerleri, yakışıklı genç erkekler, çok güzel genç kadınlar, bol acılı soslu yiyecek içecek yerleri, büyük eğlence mekânları, gece kulüpleri, tatil merkezleri, deniz kum güneş gibi figürlerin çok işlendiği görüntüler eşliğinde çizilen ideal genç kız ve genç kadın profilinde: "Kadın sadece alışveriş merkezlerinde elinde dünyaca ünlü 2-3 markanın çantası ile alışveriş yapan" bir tüketici olarak idealize edilip işleniyor

Özellikle kadın erkek ilişkilerinde, yerli dizilerin pek çoğunda olduğu gibi her türlü gayri meşru ilişkinin normal, her yaşantı şeklinin tabii bir hal olduğu fikri işleniyor.

"Geleceği belirsiz, gelecekten endişeli, hedefe varmak için her yol mubah" diye düşünenler

Reklamları yaparken, işin gereği ne ise onu yapmıyor. Reklamları sürekli izleyen, dinleyen ve seyreden çocuk ve kişilerde giderek bir bakış açısı tarzı oluşturuyor. Bu tarz insanı yanlışa götürüyor.

Dün düzeni yıkmak için hedef gösteriyordu, bugün ise reklamını yaptığı ürünü satmak için hedef gösteriyor.

Dün propagandanın metotlarını, inceliklerini kullanıyorlardı.

Bugün de aynı propagandanın metotlarını ve inceliklerini kullanıyorlar. Bugün sadece kullanılan malzemeler ve hedef kitle değişti, yine yönlendiriyor, yine birtakım fikirler pompalıyorlar.

Dün örgüt içinde edindiği bilgilerle ve birtakım sloganlarla insanları yönlendiriyordu, bugün de aynı şeyi yapıyor dışarıdaki halkı-insanları yönlendiriyor.

Eski fikirlerini terk etti, sadece işini yapıyor, reklam yapıyor dersek bu yanlış olur.

Hayır, o eski fikirlerini terk etmedi, fikirlerinde bir değişiklik yapmış olma ihtimali de zor görünüyor.

O şimdi reklam adı altında yine propaganda yapıyor ama daha ince bir gri propaganda yapıyor.

Okul yıllarında girdiği sol örgütün verdiği bakış tarzı ve olayları değerlendiriş şekli her düşüncesine hâkim.

Reklamı yapan, hazırlayan kişi işini biliyor ve ona göre reklamını yapıyor. Onun kendine göre birikimi, bir altyapısı var.

Toplumun her kesimine hitap eden, özendiren, imrendiren reklamlar;

Küçük çocuklar ve gençler üzerinde olumsuz etkiler yapıyor, anlamsız, manasız, tutarsız ama reklamı yapanlarca belli hedeflere yönlendirici olan reklamlar toplumda sadece olumsuzluk yaratıyor.

Sadece satmaya dayanan, hiçbir milli endişesi olmayan bir bakış tarzı ile önümüze çıkan reklamlar, izleyenlerde bir boşluk ve özenti, ayrı bir yaşayış tarzı özlemi meydana getiriyor.

Bu reklamlar başlı başına bir konu olarak ele alınmalıdır.

Şimdilerde toplumumuzun tamamının günlük yaşantısını, hayata bakışını, insanlara davranışını, aile hayatını, ahlaki değerler ve toplumsal olayların reklamlar yoluyla yönlendirildiğini düşünüyorum.

Küçük çocukların reklamlardaki hareketli ve renkli sahneler dikkatlerini çekiyor ve reklamları görme izleme isteği çok küçük yaşta gelişiyor.

Bazı anne ve babalar reklamları izlemeyi adeta teşvik ederek; "benim oğlum, reklamlar başlayınca ağlıyorsa bile susuyor.", "benim çocuğum reklamları çok seviyor" derken reklamların o renkli albenili karakteri çocuğun dünyasında kim bilir ne gibi tahribatlara ne gibi özentilere ne gibi özlemlere ve duygulara sebep oluyor anlamıyor, dikkat etmiyor ve önemsemiyoruz.Çocuğun kişilik gelişiminin 0-4 yaş arasında oluştuğunu düşünürsek, ne kadar büyük ve tehlikeli bir durumla karşı karşıya olduğumuz daha açık bir şekilde anlaşılır.

Her Şey Sağlık için!

ÜNVAN	BRANŞ	BİRİM ADI
TABİP	YOK	YOZGAT ÇAYIRALAN İLÇE DEVLET HASTANESİ
TABİP	YOK	YOZGAT ÇEKEREK ŞEHİT HARUN KOÇAK DEVLET HASTANESİ
TABİP	YOK	YOZGAT KADIŞEHRİ İLÇE DEVLET HASTANESİ
TABİP	YOK	YOZGAT SARAYKENT ŞEHİT BEYTULLAH YEŞİLAY İLÇE DEVLET HASTANESİ
TABİP	YOK	YOZGAT ŞEFAATLİ ŞEHİT OSMAN BELKAYA DEVLET HASTANESİ
TABİP	YOK	YOZGAT ŞEHİR HASTANESİ
UZMAN TABİP	ACİL TIP	YOZGAT YERKÖY ŞEHİT KORGENERAL OSMAN ERBAŞ DEVLET HASTANESİ
UZMAN TABİP	ÇOCUK SAĞLIĞI VE HASTALIKLARI	YOZGAT SORGUN DEVLET HASTANESİ
UZMAN TABİP	ÇOCUK SAĞLIĞI VE HASTALIKLARI	YOZGAT ŞEHİR HASTANESİ
UZMAN TABİP	GENEL CERRAHİ	YOZGAT BOĞAZLIYAN DEVLET HASTANESİ
UZMAN TABİP	GÖĞÜS HASTALIKLARI	YOZGAT ŞEHİR HASTANESİ
UZMAN TABİP	GÖZ HASTALIKLARI	YOZGAT AKDAĞMADENİ ŞEHİT SİNAN BARACAN DEVLET HASTANESİ
UZMAN TABİP	İÇ HASTALIKLARI	YOZGAT SARAYKENT ŞEHİT BEYTULLAH YEŞİLAY İLÇE DEVLET HASTANESİ
UZMAN TABİP	İÇ HASTALIKLARI	YOZGAT SORGUN DEVLET HASTANESİ
UZMAN TABİP	İÇ HASTALIKLARI	YOZGAT ŞEHİR HASTANESİ
UZMAN TABİP	KADIN HASTALIKLARI VE DOĞUM	YOZGAT SARIKAYA DEVLET HASTANESİ
UZMAN TABİP	KARDİYOLOJİ	YOZGAT AKDAĞMADENİ ŞEHİT SİNAN BARACAN DEVLET HASTANESİ
UZMAN TABİP	ORTOPEDİ VE TRAVMATOLOJİ	YOZGAT ŞEHİR HASTANESİ
UZMAN TABİP	RADYOLOJİ	YOZGAT BOZOK ÜNİVERSİTESİ
UZMAN TABİP	RUH SAĞLIĞI VE HASTALIKLARI	YOZGAT SORGUN DEVLET HASTANESİ

123. DÖNEM DEVLET HİZMET YÜKÜMLÜLÜĞÜ KURASI (MAZERET)

ÜNVAN	BRANŞ	BİRİM ADI
UZMAN TABİP	DERİ VE ZÜHREVİ HASTALIKLARI	YOZGAT ŞEHİR HASTANESİ
UZMAN TABİP	FİZİKSEL TIP VE REHABİLİTASYON	YOZGAT SORGUN DEVLET HASTANESİ

Sağlık Bakanlığı, 123. Dönem Devlet Hizmet Yükümlülüğü Kurası kapsamında Yozgat'a önemli bir sağlık yatırımı gerçekleştirdi.

Yapılan atamalarla birlikte Yozgat merkez ve ilçelerinde görevlendirilmek üzere 16 uzman tabip ve 8 pratisyen hekim olmak üzere toplam 24 doktorun kadro tahsisi yapıldı.

Hekimlerin önümüzdeki günlerde görevlerine başlayacağı bildirildi.

Yeni atamalarla birlikte il genelindeki sağlık hizmetlerinin daha erişilebilir ve kaliteli hale gelmesi hedefleniyor.

Özellikle kırsal bölgelerde yaşanan doktor eksikliğine çözüm sunması beklenen bu gelişme, halk arasında memnuniyetle karşılandı.

"SAĞLIĞINIZ BİZİM İÇİN DEĞERLİ"

TESKOMB Genel Başkanı ve AK Parti Yozgat Milletvekili Abdulkadir Akgül, konuyla ilgili yaptığı açıklamada, sağlık hizmetlerine verilen öneme dikkat çekerek şunları söyledi:

"Sağlık Bakanlığımız tarafından yapılan bu atamalar, vatandaşlarımızın sağlık hizmetlerine daha hızlı ve etkili şekilde ulaşmasını sağlayacaktır.

Sağlığınız bizim için değerli. 16 uzman, 6 pratisyen olmak üzere toplamda 22 hekimin kadro tahsisi sağlandı. Bu Yozgat'ımız için büyük bir kazanımdır. Yiğitler Şehri Yozgat'a hayırlı olsun."

"SAĞLIKTA GÜÇLÜ YOZGAT İÇİN ÇALIŞMAYA DEVAM"

AK Parti Yozgat Milletvekili Süleyman Şahan da yaptığı açıklamada atamaların önemine değinerek, "Yozgat'ımıza 16 uzman tabip ve 8 pratisyen hekim kazandırıldı.

Bu hekimlerle birlikte sağlık altyapımız daha da güçlenecek. Sağlık alanında yürüttüğümüz çalışmalar hız kesmeden devam ediyor.

Hekimlerimize başarılar diliyorum. Sağlıkta güçlü Yozgat için çalışmaya devam edeceğiz." ifadelerini kullandı.

VATANDAŞLARDAN OLUMLU TEPKİ

Yeni hekim atamaları, özellikle ilçelerde sağlık hizmetlerine erişim açısından büyük önem taşıyor. Uzman hekim sayısının artmasıyla birlikte teşhis ve tedavi süreçlerinde yaşanan aksaklıkların azalması, daha hızlı ve etkili sağlık hizmeti sunulması bekleniyor. Bu adım, hem şehir merkezi hem de kırsal bölgelerde yaşayan vatandaşlar için umut verici bir gelişme olarak görülüyor.

EDA DEMİREL

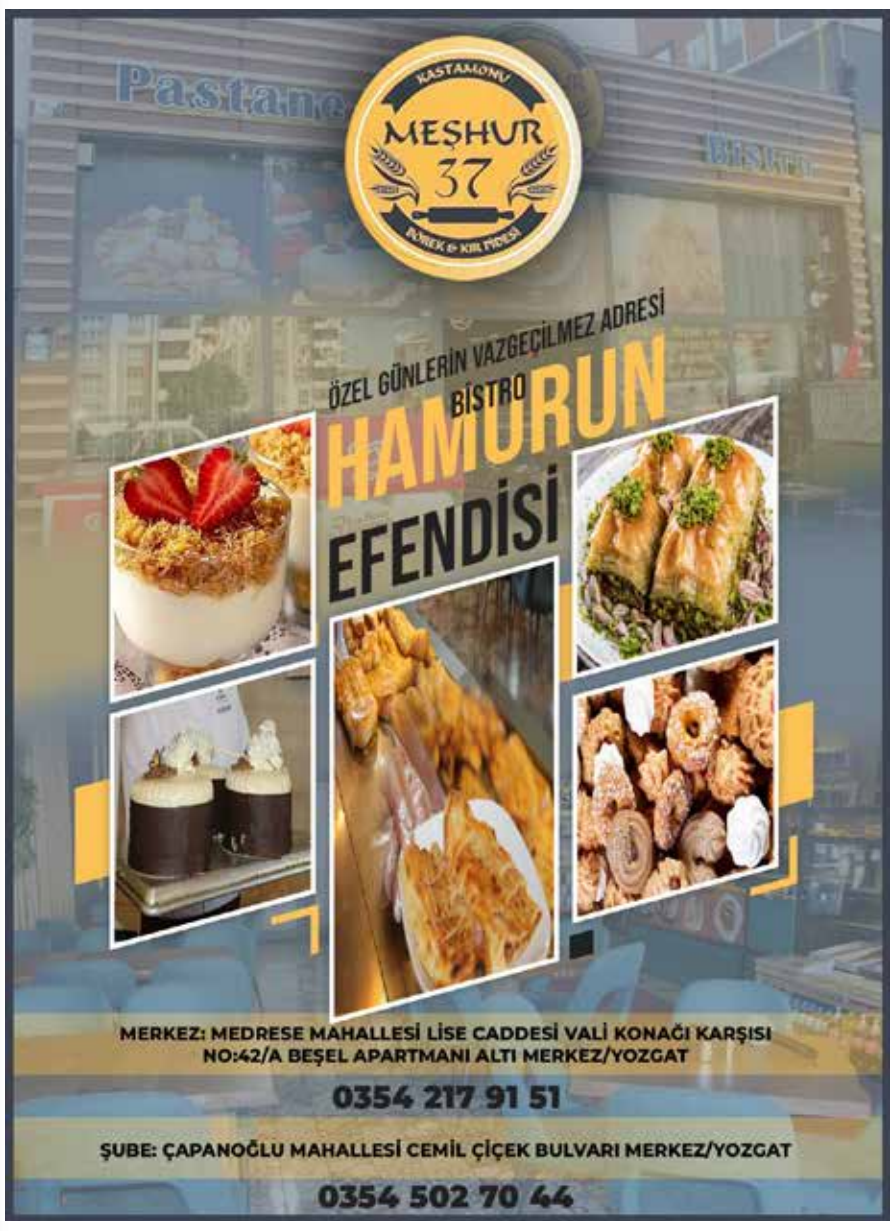

ÇAMLIK
Kuruluş: 3 Mayıs 2012
YIL: 13 SAYI: 3936 5 TEMMUZ 2025 CUMARTESİ
YAYIN TÜRÜ: Yerel Süreli Yayın
İmtiyaz Sahibi
ZAFER ÖZIŞIK
Sorumlu Yazı İşleri Müdürü
TARIK YILMAZ
Sayfa Sekreteri
MEHMET KALABALIK
Muhabirler
EDA DEMİREL
GÖKHAN ERDEM KALABALIK
İdare Yeri
A. Nohutlu Mah. Yzb. Bahattin Çokdeğerli Cad. Zafer İş Merkezi Kat:5 No: 9 YOZGAT
İletişim: 0354 2170266/ 0505 6105829
www.yozgatcamlik.com
info@yozgatcamlik.com
ELEKTRONİK TEBLİGAT ADRESİ
15102-01374-05467
BASKI:
Arslan Güneydoğu Gazetecilik, Matbacılık ve Kağıtçılık A.Ş.
Saray Osmangazi Mah. Sütçüimam Sok. No: 33 Pursaklar/ANKARA 0312 419 20 03

YOZGAT ÇAMLIK
Bozok Yaylası'nın Sesi

DÖVİZ & ALTIN

EURO	Çeyrek Altın	DOLAR
Alış: 46.96	Alış: 6.941	Alış: 39,83
Satış: 46.99	Satış: 7.003	Satış: 39.84

HAVA DURUMU

9/21

SALI	9/23
ÇARŞAMBA	7/22
PERŞEMBE	6/21
CUMA	8/22

NÖBETÇİ ECZANE

KUBİLAY ECZANESİ
MEDRESE MAH. ADNAN MENDERES BULVARI NO:104/C
TELEFON: 0 (354) 415 33 22

NAMAZ VAKİTLERİ

İMSAK	GÜNEŞ	ÖĞLE	İKİNDİ	AKŞAM	YATSI
03:16	05:10	12:52	16:48	20:20	22:05

Yozgat Belediye Başkanı Kazım Arslan Kadın Esnaflarla Buluştu!

KADIN ESNAFI DİNLEDİ

Yozgat Belediye Başkanı Kazım Arslan, kentteki kadın esnaflarla istişare toplantısında buluştu. Gazetemiz köşe yazarı Arzu Köylüoğlu'nun öncülüğünde Hüzni Baba Konağı'nda gerçekleştirilen toplantıda, kadın esnafların yaşadığı sorunlar ve çözüm önerileri konuşuldu.

Toplantının oldukça verimli geçtiğini ifade eden Başkan Arslan, "Kadınların toplumsal ve ekonomik hayattaki yeri çok kıymetli. Bu potansiyelin farkındayız ve desteklenmesi gerektiğini düşünüyoruz. Kadın esnaflarımızın sorunlarını birinci ağızdan dinlemek bizim için çok kıymetliydi" dedi. Toplumun farklı kesimleriyle düzenli olarak bir araya geldiklerini belirten Başkan Arslan, "Biz her hafta farklı bir grupla buluşarak Yozgat'ı konuşuyoruz. Herkesten öğreneceğimiz çok şey var. Her yaştan, her meslekten insanın katkısı bize yol gösteriyor" diye konuştu.

YOZGAT'TA GÜÇLÜ BİR KADIN ESNAF AĞI VAR

Yozgat'ta kadın girişimciliğinin yükselişte olduğunu vurgulayan Arslan, "Kentimizde ciddi bir kadın esnaf potansiyeli mevcut. Ancak bu potansiyelin önünde çeşitli engeller olduğunu da görüyoruz. Bu toplantıda bu engelleri birlikte masaya yatırdık" ifadelerini kullandı.

SÜRMELİ ŞENLİKLERİ'NDE KADINLARA ÖZEL ETKİNLİKLER

Yaklaşan Sürmeli Şenlikleri kapsamında kadınlara yönelik özel etkinlikler planladıklarını da açıklayan Başkan Arslan, "Kadınların ekonomik hayata daha fazla katılmaları için şenliklerde çeşitli imkanlar sunacağız.

El emeği ürünlerden atölye çalışmalarına kadar birçok etkinlik yer alacak" dedi.

"DEVAMI GELECEK"

Toplantının sonunda konuşan Arslan, bu tür buluşmaların süreceğini belirterek, "İlkini gerçekleştirdik ama son olmayacak.

Birkaç kez daha buluşacağız. Bugün çok şey öğrendim, istifade ettim.

Bu görüşmelerin Yozgat'ımıza hayırlı sonuçlar getirmesini temenni ediyorum" dedi.

MEHMET KALABALIK

Kene savarlar Doğaya bırakıldı

Yozgat'ta Tarım ve Orman Bakanlığı ile Doğa Koruma ve Milli Parklar (DKMP) Genel Müdürlüğü iş birliğiyle keneyle doğal mücadele kapsamında 150 keklik daha doğaya salındı. Son bir ayda il genelinde toplam bin keklik doğaya bırakıldı. Yozgat'ta keneyle biyolojik mücadele kapsamında üretilen 7 bin 500 keklikten 150'si daha Spor Vadisi'nde doğayla buluşturuldu. Tarım ve Orman Bakanlığı'nın öncülüğünde yürütülen çalışmalarla, doğaya salınan kekliklerin tarım alanlarında zararlı böceklerle mücadeleye katkı sağlaması ve ekosistemin dengesine destek olması hedefleniyor.

Son bir ayda bin keklik doğaya bırakıldı Yozgat Valiliği, İl Tarım ve Orman Müdürlüğü ve DKMP Yozgat Şube Müdürlüğü yetkililerinin katılımıyla gerçekleştirilen programda, doğaya bırakılan kekliklerin doğanın korunmasında oynadığı kritik role dikkat çekildi. 2024 yılı itibarıyla Yozgat'ta üretilen 7 bin 500 keklikten bin tanesi doğaya salındı. Bu kekliklerin büyük bölümü Yozgat'ın yanı sıra Bursa, Balıkesir, Bilecik, Çanakkale, Eskişehir, Çankırı, Karabük, Kastamonu, Amasya, Çorum ve Bolu gibi illere de gönderildi.

Programa katılan Yozgat Valisi Mehmet Ali Özkan, kekliklerin doğaya salınmasının hem biyolojik denge hem de ekolojik sistem açısından büyük önem taşıdığını belirterek, "Bu ay içerisinde il genelinde yaklaşık bin kekliği doğaya saldık. Bu sayı artarak devam edecek. Vatandaşlarımızdan doğanın dengesine karşı duyarlılık bekliyoruz."

ORMAN YANGINLARINA KARŞI DİKKATLİ OLALIM

Güncel gelişmelere de değinen Vali Özkan, özellikle Ege ve Akdeniz bölgelerinde devam eden orman yangınlarına dikkat çekerek vatandaşlara uyarılarda bulunarak, "Ormanlık alanlarda kesinlikle kontrolsüz ateş yakılmamalı, sigara izmaritleri ve cam atıkları doğaya bırakılmamalı. Yozgat'ta şu ana kadar büyük bir sorun yaşamadık, inşallah bundan sonra da yaşamayız."

"Yozgat'ta 2024 yılı hedefi: 4 milyon ağaç"

Vali Özkan, ağaçlandırma çalışmalarına da değinerek Yozgat'ta bu yılki hedefin 4 milyon fidan olduğunu açıkladı. Orman teşkilatı ve Tarım Müdürlüğü ekiplerinin sahada aktif olarak çalıştığını belirtti. Ayrıca dolu nedeniyle zarar gören yaklaşık 50 köyde hasar tespit çalışmalarının tamamlanmak üzere olduğunu ve ilgili bakanlığa iletileceğini söyledi. **HABER MERKEZİ**

El Emeği Göz Nuru!

Yozgat'ta kadınların el emeği göz nuru ürünleri, Aile Destek Merkezi (ADEM) yıl sonu sergisiyle vatandaşlarla buluştu. Cumhuriyet Meydanı'nda düzenlenen sergi, yoğun katılımla açıldı.

Yozgat Aile ve Sosyal Hizmetler İl Müdürlüğü ile Sosyal Yardımlaşma ve Dayanışma Vakfı iş birliğinde gerçekleştirilen yıl sonu sergisine; Yozgat Valisi Mehmet Ali Özkan ve eşi Arzu Özkan, İl Jandarma Komutanı Cezmi Yalınkılıç, İl Emniyet Müdürü Recep Tecimer, İl Milli Eğitim Müdürü İsmail Altınkaynak, Aile ve Sosyal Hizmetler İl Müdürü Arif Topal, çeşitli kurum müdürleri, kursiyerler ve vatandaşlar katıldı.

ADEM KADINLARIN GÜCÜNÜ YANSITIYOR

Sergi açılışında konuşan Yozgat Valisi Mehmet Ali Özkan, ADEM çatısı altında yapılan çalışmaları önemsediklerini belirtti. Özkan, "Aile Destek Merkezi çalışmalarımızın yıl sonu sergisinde bir araya geldik. Gerçekten bir yıl boyunca verilen emek, alın teri ve göz nuru bu sergide kendini gösteriyor. ADEM'lerde kadınlarımızın üretkenliği ön planda. Ayrıca, anneleriyle birlikte merkeze gelen çocuklar için kreş imkanı da sağlanıyor," dedi.

2025 AİLE YILI KAPSAMINDA ÇALIŞMALAR DEVAM EDİYOR

Cumhurbaşkanı Recep Tayyip Erdoğan'ın 2025 yılını "Aile Yılı" ilan ettiğini hatırlatan Vali Özkan, "Bu kapsamda yapılan çalışmaları destekliyor ve teşvik ediyoruz. ADEM merkezlerimizde kadınlarımızın sosyal hayata aktif katılımını sağlayan projeler büyük bir gayretle sürdürülüyor. Tüm kursiyerlerimizi ve emeği geçenleri tebrik ediyorum," ifadelerini kullandı.

Açılışın ardından protokol üyeleri ve ziyaretçiler, sergi alanında yer alan ürünleri gezerek el emeği çalışmalar hakkında bilgi aldı. El işi ürünler, takılar, tekstil ürünleri ve süs eşyaları vatandaşların beğenisine sunulurken, sergiye ilgi yoğun oldu.

MEHMET KALABALIK

Muharrem Ayının Fazilet ve Önemi ?

AHMET SARGIN
camlikgazetesi@gmail.com

Muharrem "kelimesinin anlamı: Ziyade hürmetli olan demektir. Muharrem ayı Allah katında haram kabul edilen mübarek aylardan birisidir.

Hz.Ömer (r.a.) zamanında toplanan İslam şurası, Hz.Ali'nin teklifini kabul ederek hicret yılını başlangıç olarak kabul etmiştir. Ay olarak da ilk İslam muhacirlerinin ve Peygamber (s.a.v) hicret ettiği ve kameri aylar içerisinde çok hususi bir yere sahip olan, Muharrem ayı kabul edildi.

Muharrem ayı hürmet edilmesi icap eden bir ay olduğu Ayeti kerimede "Allah katında yerlerin ve göklerin yaratıldığı günden beri ayların adedi 12 dir. Bunlardan dört tanesi haram aylardır." buyrulmuştur. Bu aylar içerisinde Recep, zilkade, zilhicce ve Muharrem ayı Eşhuru-Hurum Yani Allah katında ziyade hürmet edilmesi gereken aylardır.

Bu ayda yapılan iyilik ve ibadetin mükafatı ne kadar çok ise, kötülük ve isyanın cezası da bir o kadar ağır olacaktır. Bu ayda yapılacak bir çok ibadetlerle birlikte oruç tutmak da faziletlidir.

Rasülüllah Efendimiz (s.a.v): "Ramazan orucundan sonra oruçların en faziletlisi Allahın ayı olan Muharrem ayında tutulan oruçtur. Farz namazlardan sonra kılınan en faziletli namaz da gece namazıdır."buyurmuşlardır.

Hz. Ali şöyle rivayet etmektedir: "Ben Rasülüllah (s.a.v) in yanında otururken bir adam ona: -Ya Rasülellah! Ramazan ayından sonra hangi ayda oruç tutmamı emredersiniz; deyince Rasülüllah (s.a.v) "Ramazan ayından sonra oruç tutacaksan Muharrem ayında tut: Çünkü O' Allahın ayıdır. O Ayda bir gün vardır ki, Allah bir kavmin tövbesini o günde kabul etti ve diğer bir kavmin tövbesini de o günde kabul edecektir."-buyurdular.

"Bu ayın ilk on günü oruç tutan kimsenin Cenbı Hak o sene ömrünü bereketlendirir, uzatır." "Bu ay içerisinde; Perşembe, Cuma, Cumartesi günleri peş peşe oruç tutulursa Allah tarafından o kimseye binlerce nafile sevabı verilir." Muharrem ayının birinden onuna kadar 10 gün oruç tutmak ve 10.gün aşure pişirmek faziletli ibadetlerdendir..

Bu 10 günlük orucu tutamayanlar, mümkünse 8, 9 ve 10 günleri oruç tutmalıdır. Rasülüllah Efendimiz (S.a.v) 9.cu günü seferde bulunuyorlardı; o bakımdan yalnız 10. gün oruç tutmuşlar ve "sağ olursak seneye 9. günü de tutarız" buyurmuşlardır.

Muharremi şerifin onuncu gününe 'AŞURA' Günü denir ki aslı aşara'dır aşure onuncu demek olup muharremin onuncu günü demektir. Muharrem ayının 10.günü olan Aşure gününde bir kısım önemli hadiselerin vuku bulduğu rivayet edilmiştir.

Aşure günü Muharrem ayının 10. günüdür. Ramazanı şerif orucu farz kılınmadan önce aşure orucu farz idi.

Ondan sonra ramazan orucu farz kılındı. Ramazan orucu farz kılındıktan sonra Aşure orucu Peygamber (s.a.v) Efendimizin hiç terk etmediği sünneti oldu.

Fıkıh kitaplarında tavsiye edilen bütün oruçlar nafile diye zikredilirken, Aşure gününün orucu "sünnet oruç" diye adlandırılmıştır.

Bu da Aşure orucunun kuvvetine işarettir.

Muharrem ayınız hayırlı ve mübarek olsun! Rabbim ibadetlerinizi ve dualarınızı kabul buyursun inşallah.

Kayalar Çayıralan'da

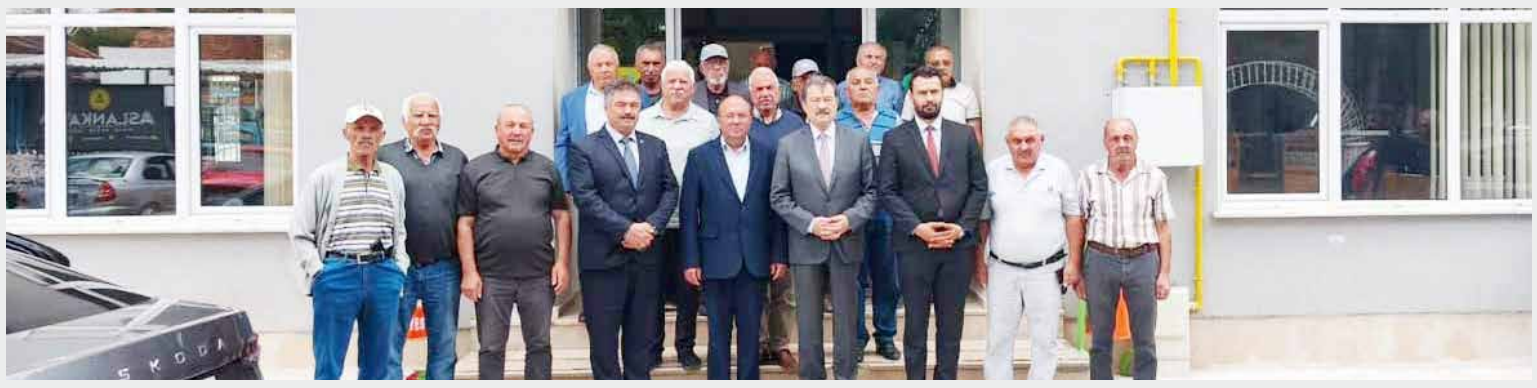

İYİ Parti Yozgat Milletvekili Lütfullah Kayalar, Çayıralan'da kaymakamlık ve belediyeyi ziyaret ederek ilçedeki çalışmalar hakkında bilgi aldı. İYİ Parti Yozgat Milletvekili Lütfullah Kayalar, Çayıralan ilçesine gerçekleştirdiği program kapsamında Kaymakam Ferit Can ve Belediye Başkanı Ahmet Kaygısız'ı ziyaret etti. İlçede yapılan kamu hizmetleri, devam eden projeler ve vatandaşların beklentileri hakkında karşılıklı görüş alışverişinde bulunulan ziyaretler, ilçe kamuoyunda memnuniyetle karşılandı.

Ziyaret programı kapsamında ilk olarak Çayıralan Kaymakamı Ferit Can'ı makamında ziyaret eden Milletvekili Kayalar ve beraberindeki heyet, ilçenin genel durumu hakkında bilgi aldı. Görüşmede, kamu hizmetlerinin etkinliği, vatandaş talepleri ve yerel idarenin karşılaştığı sorunlar ele alındı. Kaymakam Ferit Can, ziyaretten duyduğu memnuniyeti dile getirerek, devlet ile millet arasında güçlü bir iş birliğinin sürdürülmesinin önemine dikkat çekti. Kayalar'ın bir sonraki durağı Çayıralan Belediyesi oldu.

Belediye Başkanı Ahmet Kaygısız tarafından karşılanan Kayalar, belediye çalışmaları hakkında bilgi aldı. Başkan Kaygısız, ziyarete ilişkin yaptığı açıklamada, Kayalar'ın desteğinin kendileri için büyük moral kaynağı olduğunu vurgulayarak şu ifadeleri kullandı: "Sayın Vekilimizin belediyemize gerçekleştirdiği nazik ziyareti, şehrimizin gelişimi ve hemşehrilerimizin refahı adına yürüttüğümüz çalışmalara duyduğu ilgi açısından bizleri onurlandırmıştır. Kıymetli görüşleri ve destekleri için kendilerine teşekkür eder, her zaman aramızda görmekten mutluluk duyarız."

EDA DEMİREL

Sağlıklı poz!

Yozgat'ın sağlık geleceğini şekillendirmek amacıyla önemli bir toplantı Ankara'da gerçekleştirildi.

Yozgat Milletvekilleri Abdulkadir Akgül, Süleyman Şahan ve İbrahim Ethem Sedef, AK Parti Yozgat İl Başkanı Hasan Kandemir, İl Teşkilat Başkanı Kazım Emiroğlu Şimşek, Yozgat İl Sağlık Müdürü Dr. Mehmet Akif Karaaslan ve Yozgat Şehir Hastanesi'nin yeni Başhekimi Dr. Murat Başer, Türkiye Büyük Millet Meclisi'nde bir araya geldi.

GÜNDEM SAĞLIK YATIRIMLARI VE HİZMET KALİTESİ

Gerçekleştirilen istişare toplantısında, Yozgat'ın sağlık alanındaki mevcut durumu ve gelecek planlamaları detaylı şekilde ele alındı.

Toplantının ana gündem maddeleri arasında güncel sağlık konuları, hastane altyapısının güçlendirilmesi, personel planlaması ve teşkilat yapılanmaları yer aldı. Katılımcılar, vatandaşlara daha kaliteli, erişilebilir ve sürdürülebilir sağlık hizmeti sunulması gerektiği konusunda görüş birliğine vardı. Toplantıda ayrıca Yozgat Şehir Hastanesi'ne kısa süre önce atanan Başhekim Dr. Murat Başer'in göreve başlamasıyla birlikte hastanedeki hizmet kalitesinin artırılmasına yönelik planlar da gündeme geldi. Yeni dönemde hasta memnuniyetinin yükseltilmesi ve hizmet süreçlerinin iyileştirilmesi hedefleniyor.

VEKİLLERDEN SAĞLIK VİZYONU VURGUSU

Milletvekilleri ve il yöneticileri, sağlık yatırımlarının sadece bugünü değil, şehrin geleceğini de şekillendirdiğini vurgulayarak, bu alandaki çalışmaların kararlılıkla sürdürüleceğini ifade etti.

Ankara'daki temasların, Yozgat'ın sağlık altyapısını güçlendirmeye yönelik adımlara ivme kazandırması bekleniyor.

EDA DEMİREL

Gazi Meclisi'nde vekillerle buluştu

Kayseri merkezli Bozok Kültür ve Yardımlaşma Derneği, TBMM'de milletvekillerini ziyaret ederek istişarelerde bulundu.

Kayseri'de faaliyet gösteren Bozok Kültür ve Yardımlaşma Derneği, Türkiye Büyük Millet Meclisi'nde (TBMM) gerçekleştirdiği ziyaretlerle dikkat çekti. Dernek Başkanı Prof. Dr. Kuddusi Erkılıç önderliğinde yapılan ziyaretlerde, çeşitli milletvekilleriyle görüşülerek fikir alışverişinde bulunuldu.

SİVİL TOPLUMUN GÜCÜ MECLİS'TE KONUŞULDU

Ziyaretler hakkında açıklamalarda bulunan Dernek Başkanı Prof. Dr. Kuddusi Erkılıç, şu ifadeleri kullandı: "Bozok Kültür ve Yardımlaşma Derneği yönetimi olarak Gazi Meclisimizde bazı milletvekillerimizi ziyaret ederek bilgi alışverişinde bulunduk.

Sivil toplum örgütlerinin, ülkemiz ve milletimiz adına üstlendikleri sorumluluklar çerçevesinde fikirlerimizi ilettik."

Erkılıç, görüşmelerde verimli diyaloglar kurduklarını ve önemli konular üzerine değerlendirmelerde bulunduklarını vurguladı.

VEKİLLERLE VERİMLİ GÖRÜŞMELER GERÇEKLEŞTİRİLDİ

Ziyaret sırasında bazı milletvekilleriyle birebir görüşme imkânı bulan dernek yönetimi, görüşemedikleri vekillerle de ilerleyen dönemlerde temas kurmayı planlıyor.

"Çat kapı uğradığımız ve sohbet ettiğimiz vekillerimiz olduğu gibi, işleri dolayısıyla yerlerinde bulunamayan vekillerimiz de oldu. Onlarla da başka bir zamanda görüşmeyi umut ediyoruz," diyen Erkılıç, Meclis'te kendilerine ev sahipliği yapan tüm vekillere teşekkür etti.

BOZOK DERNEĞİ BİLGİ PAYLAŞIMINA DEVAM EDECEK

Prof. Dr. Kuddusi Erkılıç, hem TBMM'de hem de diğer platformlarda ülke yönetiminde sorumluluk üstlenmiş kişilerle temasların devam edeceğini belirtti.

HABER MERKEZİ

Yozgat'ı İstanbul'a taşıdılar

İstanbul'da Büyük Özükavaklılar Buluşması: Birlik, Beraberlik ve Coşku Dolu Bir Gün

İstanbul'da yaşayan Yozgatlılar, Özükavaklılar Derneği'nin düzenlediği geleneksel piknik programında bir araya gelerek birlik ve beraberliğin en güzel örneklerinden birine imza attı.

Yoğun katılımın gerçekleştiği organizasyon, doğal ortamda çekilen halaylar, paylaşılan yemekler ve verilen anlamlı mesajlarla tam bir bayram havasında geçti.

Programa Çekerek Özükavak Belediye Başkanı Abdullah Gökçetürk, Özükavak Muhtarı İbrahim Aktaş, İstanbul Avrupa Anadolu Yozgat Dernekler Federasyonu Genel Başkanı Mustafa Fakı, Başkan Vekili Hatem Yakışıklı, Başkan Yardımcıları Davut Gezer ve Fazlı Avcı, Teşkilat Başkanı Ercan Vural, sponsorlar Mustafa Keskin ve Durmuş Aktay da katılarak hemşerilerini yalnız bırakmadı.

Programda konuşan İstanbul Avrupa Anadolu Yozgat Dernekler Federasyonu Genel Başkanı Mustafa Fakı, "Bu tür etkinlikler, gurbette yaşayan Yozgatlıların birbirine olan aidiyetini güçlendiriyor. Bizim gücümüz birliğimizdedir.

Bugün burada gördüğüm tablo beni fazlasıyla umutlandırdı. Katılan herkese teşekkür ediyorum" dedi.

Çekerek Özükavak Belediye Başkanı Abdullah Gökçetürk ise konuşmasında, "İstanbul'da bu kadar geniş katılımlı bir buluşma görmek, memleketimiz adına gurur verici.

Yozgatlılar nerede olursa olsun aynı masa etrafında buluşabiliyor. Özükavaklılar Derneği'ne ve Mehmet Aksu kardeşimize gönülden teşekkür ederim" ifadelerini kullandı. Etkinliği organize eden İstanbul Avrupa Anadolu Yozgat Dernekler Federasyonu Gençlik Kolları Başkanı ve Özükavaklılar Derneği Başkanı Mehmet Aksu, "Bizler bu buluşmaları sadece bir piknik olarak görmüyoruz. Bu, kültürümüzü yaşatmanın, hemşeriliği güçlendirmenin bir yoludur. Katılım gösteren tüm büyüklerimize ve genç kardeşlerimize teşekkür ediyorum" dedi.

Program, halaylar ve hatıra fotoğraflarıyla sona erdi. **HABER MERKEZİ**

4 Aylık Emeğin sonucu ortaya çıktı

Yozgat Aile Destek Merkezi 2 (ADEM 2) tarafından düzenlenen yıl sonu sergisi, Cumhuriyet Meydanı'nda vatandaşların yoğun ilgisiyle karşılandı.

Usta öğreticiler ve kursiyerlerin 4 aylık özverili çalışmalarının sergilendiği etkinlikte, el emeği göz nuru ürünler büyük beğeni topladı. Sergide havlu, seccade, el işi işlemeler ve dekoratif anahtarlıklar gibi birçok el emeği ürün yer aldı. Sergi boyunca ziyaretçilere ürünler hakkında bilgi verilirken, kadınların üretime katılımının ve sosyal dayanışmanın önemi bir kez daha vurgulandı.

350'YE YAKIN ÜRÜN SERGİLENDİ

ADEM 2 Koordinatörü Hazal Okur yaptığı açıklamada, "Yozgat Valiliği Sosyal Yardımlaşma ve Dayanışma Vakfı bünyesinde faaliyet gösteren Aile Destek Merkezi 2 olarak yıl sonu sergimizi açtık. Henüz yeni bir kurumuz ancak kadınlarımızın el emeğini sergilemekten gurur duyuyoruz.

Şu an 20 kursiyerimizle çalışıyoruz. Ürünler arasında havlular, seccadeler, işlemeler ve anahtarlıklar yer alıyor" dedi.

GÜZEL İŞLER ÇIKARDIK

Halk Eğitim Merkezi usta öğreticisi Safiye Karaaslan ise, "Bu yıl görev yerim ADEM 2 oldu. Kursiyer arkadaşlarımızla birlikte bilgi ve deneyimlerimizi paylaştık.

4 ay gibi kısa bir sürede çok güzel işler başardık. Emeği geçen herkese teşekkür ediyorum" ifadelerini kullandı.

HABER MERKEZİ

Erkeklere Kadına El kalkmaz Eğitimi!

Yozgat İl Jandarma Komutanlığı öncülüğünde, Yerköy İlçe Jandarma Komutanlığı ve Aile İçi Şiddetle Mücadele ve Çocuk Kısım Amirliği koordinesinde, "Toplum Destekli Kolluk Faaliyetleri" kapsamında sosyal sorumluluk faaliyetleri hız kesmeden devam ediyor.

Son olarak, Yerköy İlçesi Hacıçeşmesi sorumluluk sahasında bulunan Organize Sanayi Bölgesi'nde faaliyet gösteren fabrika çalışanlarına yönelik, kadına yönelik şiddetle mücadele ve toplumsal farkındalık oluşturma amacıyla bilgilendirme etkinliği düzenlendi. Etkinlik kapsamında, 30 kadın çalışana, KADES (Kadın Destek Uygulaması) hakkında tanıtım yapılırken, 6284 Sayılı Ailenin Korunması ve Kadına Yönelik Şiddetin Önlenmesine Dair Kanun hakkında kapsamlı bilgiler verildi. Kadınların hakları ve karşılaşabilecekleri şiddet durumlarında yasal yollarla nasıl korunabilecekleri detaylı şekilde anlatıldı. Aynı etkinlik çerçevesinde, 45 erkek çalışana ise İçişleri Bakanlığı tarafından yürütülen "Kadına El Kalkamaz" projesi kapsamında eğitim verildi. Erkek bireylerde kadına yönelik şiddetin toplumsal bir sorun olduğu yönünde farkındalık oluşturulması hedeflendi. **HABER MERKEZİ**

Ülkücüleri Üzen Vefat

Yozgat'ın Sarıkaya ilçesi Hisarbey Köyünden Asiye Serbes vefat etti.

Yozgat Sarıkaya Hisarbey Köyünden emekli Öğretmen emeklisi Merhum Hüseyin Serbes'in eşi, Avukat Adnan Serbes ve Yozgat Türk Ocaklarının kurucularından, Yozgat Türk Ocaklarında iki dönem başkan yardımcılığı görevlerini yürüten Yozgat Turizm Müdürlüğü, Belediye Başkan yardımcılığı görevlerinde de bulunmuş Alpaslan Serbes'in muhterem anneleri Asiye Serbes vefat etti.

Vefat eden merhume Asiye Serbes için dün Cuma Namazına Müteakip Çapanoğlu Büyük Camiinde kılınan cenaze namazı sonrasında Sarıtopraklık Mezarlığında toprağa verildi.

Yozgat Çamlık Medya olarak merhumeye Allah'tan rahmet, ailesi ve sevenlerine başsağlığı dileriz. **HABER MERKEZİ**

Sorgun Keser'de Sıradışı Karşılaşma

Yozgat'ın Sorgun ilçesine bağlı Keser köyü yakınlarında doğada nadir rastlanan bir vaşak, bir çoban tarafından cep telefonuyla görüntülendi. Ormanlık alanda hayvan otlatırken karşısına çıkan vaşağı fark eden çoban, cep telefonunu çıkararak o anları kayda aldı.

Görüntülerde, yalnız başına dolaşan vaşağın çevresini dikkatlice incelediği ve oldukça sakin hareket ettiği gözlemlendi. Sessizce ilerleyen vaşağın görüntüleri, kısa sürede sosyal medyada ilgi gördü. Uzmanlar, vaşakların doğada oldukça gizli yaşayan canlılar olduğunu ve genellikle insanlardan uzak durduğunu belirtiyor. Bu nedenle doğada çıplak gözle görülmeleri son derece ender bir durum olarak değerlendiriliyor.

Yetkililer, bu tür karşılaşmaların bölgedeki biyolojik çeşitliliğin göstergesi olduğunu ve doğanın korunması açısından önem taşıdığını vurguladı. **EDA DEMİREL**

BAŞSAĞLIĞI

Yozgat Türk Ocaklarının kurucularından, iki dönem başkan yardımcılığı görevlerini yürüten Yozgat Turizm Müdürlüğü, Belediye Başkan yardımcılığı görevlerinde de bulunmuş olan Alpaslan Serbes ve Avukat Adnan Serbes'in muhterem anneleri

ASİYE SERBES'İN

vefatını derin bir üzüntü ile öğrenmiş bulunmaktayım. Merhume Asiye Serbes'e Allah'tan rahmet, ailesi, sevenleri ve yakınlarına başsağlığı dilerim.

ZAFER ÖZIŞIK

Gimat Grubu Yönetim Kurulu Başkanı

KİRALIK TİCARİ ALAN

ŞEHİR HASTANESİ KARŞISINDA

KAFETERYA , LOKANTA , KAFE İÇİN UYGUN

700 M2

Müracaat
0532 420 97 17

Ş

ŞEHZADE

RESTAURANT

ŞEHZADE RESTAURANT
LEZZETİN SARAYDAKİ HALİ!

MEHMET ALTAN +90 (543) 186 66 12

YOZGAT SORGUN ANKARA
SİVAS BULVARI 29A

Sanatla çevre bilinci oluşuyor

Yozgat'ta çevre bilinci ve tasarruf konularına dikkat çekmek amacıyla gerçekleştirilen duvar çalışması, hem görselliği hem de mesaj içeriğiyle büyük beğeni topladı. Yozgat Çevre, Şehircilik ve İklim Değişikliği İl Müdürlüğü binasının istinat duvarları, "Tasarruf ve Yeşil Çevre" temalı sanatsal bir dokunuşla yeniden hayat buldu. Çalışma, Yozgat Nida Tüfekçi Güzel Sanatlar Lisesi Resim Bölümü öğretmen ve öğrencileri tarafından hayata geçirildi.

Öğrencilerin çevreye duyarlılık mesajlarını sanatsal bakış açısıyla birleştirerek oluşturduğu duvar resmi; enerji ve su tasarrufu, geri dönüşümün önemi ve doğal kaynakların korunması gibi konulara dikkat çekti. Renkli ve etkileyici görsellerle süslenen duvar, kurumu ziyaret eden vatandaşların da ilgisini çekerek farkındalık oluşturdu. Projeye destek veren Yozgat İl Millî Eğitim Müdürü İsmail Altınkaynak, sanatın toplumsal bilinç oluşturmada önemli bir araç olduğuna dikkat çekerek şu açıklamada bulundu:

"Bu anlamlı projede emeği geçen tüm öğretmen ve öğrencilerimize teşekkür ediyorum. Çevre bilincinin küçük yaşlardan itibaren kazandırılması adına bu tür sanatsal çalışmaların yaygınlaştırılması büyük önem taşıyor." Yozgat'ta çevresel duyarlılığın artmasına katkı sağlayan bu anlamlı sanat projesi, benzer çalışmalar için de ilham kaynağı oldu. **HABER MERKEZİ**

Serin Hava Kapıda!

Yozgatlılar, bugün güneşli ve serin bir havayla karşılıyor. Meteoroloji verilerine göre, kent genelinde bugün hava parçalı bulutlu olacak, yağış beklenmiyor.

Gündüz saatlerinde sıcaklık en yüksek 25 dereceye kadar çıkarken, gece saatlerinde ise termometreler 10 dereceyi gösterecek. Hissedilen serinlik, özellikle sabah ve akşam saatlerinde daha belirgin olacak. Rüzgarın saatte 26 kilometre hızla esmesi öngörülüyor. Bu durum, özellikle açık alanlarda bulunan vatandaşlar için zaman zaman serinlik hissini artırabilir.

Gün, saat 05.19'da güneşin doğuşuyla başlarken, güneş 20.12'de batacak. Gün boyunca açık havada vakit geçirmek isteyen vatandaşların herhangi bir yağışla karşılaşması beklenmiyor. Yetkililer, güneşli havaya rağmen sabah ve akşam saatlerinde serinliğe karşı tedbirli olunması gerektiğini belirtiyor. **HABER MERKEZİ**

KKKA Aşısı Sivas'ta Gelişiyor

Sivas Cumhuriyet Üniversitesi Sağlık Hizmetleri Uygulama ve Araştırma Hastanesi Başhekimi Ömer Tamer Doğan, Kırım Kongo Kanamalı Ateşi (KKKA) aşısı hakkında yaptığı açıklamada, "Şu an İsveç'te aşının Faz-1 çalışmaları devam ediyor. Faz-2 çalışmalarına geçildiğinde bu çalışmalar Sivas'ta da yapılacak. Faz-2 çalışmalarından sonra aşının devreye girmesini bekliyoruz" dedi.

Sivas, Tokat, Yozgat ve çevresindeki illerde kene popülasyonu artış gösteriyor. Kene sayısının yükselmesi, özellikle kırsal kesimde yaşayan insanlar için önemli bir tehlike oluşturuyor. İnsan vücuduna yapışarak kan emen ve taşıdığı virüsleri kana geçiren keneler hakkında uzmanlar sürekli uyarılarda bulunuyor. Sivas Cumhuriyet Üniversitesi Sağlık Hizmetleri Uygulama ve Araştırma Hastanesi Başhekimi Ömer Tamer Doğan, Kırım Kongo Kanamalı Ateşi (KKKA) aşısı hakkında açıklamalarda bulundu. Aşının İsveç'te Faz-1 çalışmalarının devam ettiğini vurgulayan Doğan, "Şu an İsveç'te aşının Faz-1 çalışmaları devam ediyor. Faz-2 çalışmalarına geçildiğinde bu çalışmalar Sivas'ta da yapılacak. Faz-2 çalışmalarından sonra aşının devreye girmesini bekliyoruz" şeklinde konuştu.

"AŞININ FAZ-2 ÇALIŞMASI SİVAS'TA YAPILACAK"

Aşı çalışmaları ile ilgili bilgi veren Doğan, "Şu an İsveç'te aşının Faz-1 çalışmaları devam ediyor. Faz-2 çalışmalarına geçildiğinde bu çalışmalar Sivas'ta da yapılacak. Faz-2 çalışmalarından sonra aşının devreye girmesini bekliyoruz. Bu hastalıktan çok korkmamak fakat tedbiri de elden bırakmamak gerekiyor. Gerekli tedbirler alınıp zamanında sağlık kuruluşlarına başvurulduğunda hastalık bir sorun oluşturamıyor. Zamanında ve doğru müdahale olmadığında ölümcül hale gelebiliyor. Öncelikle korunma tedbirleri alınmalı. Uzun otların bulunduğu yerlere girmemek, gidilecekse de açık renk kıyafetler giymek, giyilen kıyafetin paçalarının çorap içine alınması, yere oturulacaksa açık renk örtüler kullanılması, dönüşte muhakkak vücudun dikkatli şekilde kontrolü önemli. Bilhassa çocukların vücutlarının tamamının kontrol edilmesi gerekir. Bu kontrollerde kene tespit edilirse vakit geçirmeden sağlık kuruluşlarına başvurulması gerekmektedir" diye konuştu.

"BU HASTALIK KONUSUNDA SİVAS CUMHURİYET ÜNİVERSİTESİ OLARAK BİR MERKEZ HALİNE GELDİK"

Çevre illerden de gelen kene vakalarıyla birlikte Sivas Cumhuriyet Üniversitesinin bir merkez haline geldiğini ifade eden Doğan, "23 yıldır bu hastalığı takip ediyoruz. Hastalığın net bir tedavisi yok daha çok destek tedavisi uygulanıyor. Zamanında gelen hastalarımızda iyileşme bu desteklerle gerçekleşiyor. Kene ısırığı durumunda yapılan en büyük hata bilinçsiz ve yanlış çıkarma hamleleridir. En doğru hareket en yakın sağlık kuruluşuna başvurularak doğru müdahalenin yapılmasını sağlamak olacaktır. Şu ana kadar Sivas Merkez'den vaka gelmedi. Tabii bu gelmeyecek anlamına gelmez, tedbiri elden bırakmamak gerekiyor. Bize gelen vakalar şu ana kadar daha çok Yozgat ve Tokat ağırlıklı. Sivas ilçelerinden ise Hafik, Zara ve Koyulhisar'dan gelen vakalarımız da var. Bu hastalığın tedavisi yok denilse de, keneye maruz kalanlar erken ve doğru müdahale ile hastalıktan rahatlıkla kurtulabiliyor. Bu hastalığa karşı en etkin müdahale önleyici tedbirlerle kene tutulmasını engellemek. Buna rağmen kene ile temas gerçekleşirse de vakit kaybetmeden sağlık kuruluşlarına başvurmak gerekir. Zamanında ve doğru müdahale ile çok yüksek sayıda hastamız sağlıklarına kavuşmuşlardır. Vefat eden hastalarımızın tamamı kenelerin yanlış şekilde çıkarılmaya çalışılması ve hastanelere geç başvurulması nedeniyle hayatlarını kaybetmişlerdir" dedi. **İHA**

442 Yıllık Aşure Geleneği

Kayseri'de 442 yıldır hizmet veren Nasrullahzade Vakfı; 6 bin kişilik aşure dağıttı. 1584 yılında kurulan Nasrullahzade Vakfı; Muharrem Ayı dolayısıyla aşure dağıtımı yaptı. Cumhuriyet Meydanı'nda bulunan Bürüngüz Cami yanında hazırlanan stantta hazırlanan 6 bin kişilik aşure, vatandaşlara dağıtıldı. Nasrullahzade Vakfı'nın 442 yıldır hayır şartlarını yerine getirdiğini ifade eden vakıf çalışanı Mehmet Soyaslan; "Vakfımız; 1584 yılında kurulan Osmanlı vakfıdır, mülhak vakıf. Vakfımızın hayır şartlarından birisi aşure dağıtımıdır. 442 yıldır bu hayır şartını yerine getirmekteyiz. Bu yıl da vakfın 442 yıl önce kurulduğu yerde aşuremizi dağıtıyoruz. 6 bin kişilik aşure yaptık, haricinde 5 hafızlık okulumuza da aşurelerini gönderdik. Hayır şartımızı yerine getiriyoruz" dedi. Vatandaşlar ise; vakfa teşekkürlerini ileterek hayırlarının kabul olmasını temenni etti. **İHA**

TBMM'de salgın!

Türkiye Büyük Millet Meclisinde, Milletvekilleri ve Meclis personelinden 100'ü aşkın kişi, ishal, kusma ve halsizlik şikayetleriyle Meclis Hastanesi'ne başvurdu.

Türkiye Büyük Millet Meclisinde (TBMM) son iki gündür art arda yaşanan sağlık şikayetleri endişeye neden oldu. Milletvekilleri ve Meclis personelinden 100'ü aşkın kişi, ishal, kusma ve halsizlik şikayetleriyle Meclis Hastanesi'ne başvurdu.

Edinilen bilgilere göre, ilk vakalar dün görülmeye başlandı ve bugün itibarıyla vaka sayısı artarak devam etti. Şikayetler nedeniyle çok sayıda personel ile bazı milletvekilleri hastaneye sevk edildi.

"SABAHTAN BERİ KUSUYORUM"

Şikayetler arasında yer alan Yeniyol Partisi Denizli Milletvekili Sema Silkin Ün, sosyal medya hesabından yaptığı açıklamada, "Sabahtan beri sürekli kusuyorum. Dışarıdan hiçbir şey yemedim, yalnızca Meclis yemekhanesinden çıkan yemekleri tükettim" ifadelerini kullandı. Ancak Ün, zehirlenmenin doğrudan yemek kaynaklı olduğuna dair kesin bir kanaat olmadığını belirterek, "Şikayeti olan arkadaşların çoğu farklı yemekler yemiş. Yemekten olduğunu düşünmüyorum ama ciddi sayıda şikayet var" dedi.

ZENHİRLENME BULGUSUNA RASTLANMADI

TBMM Destek Hizmetleri Başkanlığı yetkilileri, Meclis yemekhanesinden alınan numunelerin incelendiğini ve herhangi bir zehirlenme bulgusuna rastlanmadığını açıkladı. Gerçek Gündem'in haberine göre yetkililer, Ankara İl Sağlık Müdürlüğü ile yapılan görüşmede kent genelinde bir salgın ihtimali üzerinde durulduğunu belirtti Bazı personel ise yaşanan sağlık sorunlarının su kaynaklı olabileceğini ileri sürdü. Meclis'te geçtiğimiz haftalarda tasarruf tedbirleri kapsamında çay ocaklarında damacana su yerine arıtma suyu kullanımına geçilmişti. **HABER MERKEZİ**

Yenilenen yüzüyle hizmette

Etimesgut Belediyesi, "Halk İçin Ekmek" anlayışıyla hizmet veren Halk Ekmek Üretim Fabrikasını modernize ederek üretim kapasitesini ve ürün çeşitliliğini artırdı. Yenilenen tesis, sağlıklı ve kaliteli ekmek üretimiyle hem vatandaşların bütçesine katkı sunuyor hem de toplumun sağlıklı gıdaya erişimini kolaylaştırıyor.

Etimesgut Belediyesi'ne bağlı Halk Ekmek Fabrikası, uzman gıda mühendislerinin katkılarıyla üretim koşullarını iyileştirerek hijyenik ve güvenilir bir üretim altyapısına kavuştu. Günlük 24.000 adet Normal Ekmek ve Tam Buğday Unlu Köy Ekmeği üretimi yapılan tesiste artık sağlık dostu yeni ürünler de halkın beğenisine sunuluyor. **HABER MERKEZİ**

Çocuklara Futbol Dolu Yaz Tatili

Ankara Büyükşehir Belediyesi (ABB), çocukların yaz tatilini sporla değerlendirmesi amacıyla ücretsiz Futbol Yaz Kursları başlattı. Gençlik ve Spor Hizmetleri Daire Başkanlığı tarafından düzenlenen kurs, 6-12 yaş arasındaki çocuklara yönelik olarak üç farklı lokasyonda gerçekleştiriliyor. 2013-2018 doğumlu toplam 186 çocuğun katıldığı kursta, UEFA sertifikalı antrenörler eşliğinde hem futbol eğitimi veriliyor hem de çocukların fiziksel ve sosyal gelişimleri destekleniyor. **HABER MERKEZİ**

GELENEKSEL KÖYLÜ PAZARI KURULACAK

Yenimahalle Belediyesi, 22 Temmuz'da kapılarını açacak Köylü ve El Emeği Pazarı ile doğal ürünler ve el emeği ürünlerini vatandaşlarla buluşturuyor; üreticiye destek, tüketiciye uygun fiyatlı alışveriş imkânı sunuyor.

Yenimahalle Belediyesi, her yıl geleneksel olarak düzenlediği Köylü ve El Emeği Pazarı ile bu yıl da üreten köylüye ve emek veren vatandaşlara destek vermeye devam ediyor. 22 Temmuz'da kapılarını açacak olan pazarlar, 31 Ekim tarihine kadar doğal ürünleri ve el emeği göz nuru ürünleri vatandaşlarla buluşturacak. **HABER MERKEZİ**

Başkent Ankara Kavrulacak!

Ankara Büyükşehir Belediyesi (ABB), başkentte etkisini artıran sıcak hava dalgasına karşı vatandaşları uyardı. Meteoroloji Genel Müdürlüğü'nün tahminlerine göre, Ankara'da 5-10 Temmuz 2025 tarihleri arasında hava sıcaklıkları 36 dereceye kadar çıkacak. Sıcaklıkların mevsim normallerinin 4 ila 6 derece üzerinde seyretmesi bekleniyor.

ABB, resmi sosyal medya hesaplarından yaptığı açıklamada, özellikle yaşlılar, çocuklar ve kronik rahatsızlığı olan vatandaşları güneşin en etkili olduğu saatler olan 11.00 ile 16.00 arasında dışarı çıkmamaları konusunda uyardı. Belediyeden yapılan açıklamada, bu saatlerde gölgede kalınması, bol su tüketilmesi ve güneşten korunmak için gerekli önlemlerin alınması gerektiği belirtildi.

ACİL DURUMLAR İÇİN BAŞKENT 153 HATTI AKTİF

ABB, sıcak hava nedeniyle oluşabilecek sağlık sorunları ve olası acil durumlar için Başkent 153 iletişim hattının aktif olacağını hatırlattı. Belediye, vatandaşlara dikkatli ve tedbirli olmaları çağrısında bulundu.

Ankara'da sıcaklıkların hafta boyunca artarak 36 dereceye kadar ulaşacağı tahmin ediliyor. Uzmanlar, bu sıcaklıklarda güneş çarpması riskine karşı vatandaşları uyarıyor. Açık alanlarda çalışanlar, yaşlı bireyler ve küçük çocukların özel önlemler alması büyük önem taşıyor. **HABER MERKEZİ**

Açık havada sinema keyfi

Yenimahalle Belediyesi, yaz aylarını açık hava sinemasıyla renklendiriyor. İlçe genelinde büyük ilgi gören etkinlik kapsamında, "Bir Cumhuriyet Şarkısı" filmi 26 farklı mahallede vatandaşlarla buluşuyor. Cumhuriyet'in kuruluş sürecini anlatan film, hem nostalji hem de tarih dolu bir sinema deneyimi sunuyor.

AÇIK HAVA SİNEMA ETKİNLİKLERİ YOĞUN İLGİ GÖRÜYOR

Yenimahalle Belediyesi'nin düzenlediği açık hava sineması etkinlikleri, 2 Temmuz Salı günü Şentepe Abdurrahman Oğultürk Pazar Yeri'nde başladı. O günden bu yana birçok mahallede yapılan gösterimler, ilçe sakinlerinden tam not aldı.

Etkinlikler kapsamında gösterilen "Bir Cumhuriyet Şarkısı" filmi, her yaştan izleyicinin beğenisini topluyor. Açık havada sinema izleme keyfi sunan bu etkinlikler, vatandaşlara kültürel ve sosyal açıdan zengin bir yaz dönemi yaşatmayı amaçlıyor.

BUGÜNKÜ GÖSTERİM ERGAZİ MAHALLESİ'NDE

Etkinlik programı çerçevesinde, bugün (4 Temmuz) saat 20.30'da "Bir Cumhuriyet Şarkısı" filmi Ergazi Mahallesi Pazar Yeri'nde izleyicilerle buluşacak. Belediye yetkilileri, tüm Yenimahallelileri bu anlamlı ve keyifli etkinliğe katılmaya davet etti.

AÇIK HAVA SİNEMA GECELERİ 27 AĞUSTOS'A KADAR SÜRECEK

Yenimahalle Belediyesi'nin yaz boyunca düzenleyeceği açık hava sinema geceleri 27 Ağustos'a kadar devam edecek. Her hafta farklı mahallelerde kurulan sinema alanlarında vatandaşlar, ücretsiz olarak film izleme imkanına sahip olacak. **HABER MERKEZİ**

Bir saniye bile düşünmedi

Ankara'nın Akyurt ilçesinde bir ATM'de unutulan 40 bin lira, duyarlı bir vatandaşın zabıtaya haber vermesi üzerine sahibine teslim edildi. Olay, Yıldırım Mahallesi'nde bulunan bir ATM'de meydana geldi.

İddiaya göre, M.A. isimli vatandaş para yatırma işlemi sırasında hesabına eksik para geçtiğini fark etti. Yapılan kontrollerde, teknik bir arıza nedeniyle ATM'de 40 bin liranın sıkıştığı tespit edildi. Aynı ATM'yi kullanan R.K. isimli vatandaş ise cihazda kalan parayı fark ederek örnek bir davranış sergiledi. Parayı alıp Akyurt Zabıta Karakolu'na götüren R.K., durumu yetkililere bildirdi.

Bu sırada, M.A. da kayıp para başvurusunda bulunarak karakola geldi ve yaşadığı durumu anlattı. Yapılan incelemelerde, ATM'de unutulan 40 bin liranın M.A.'ya ait olduğu belirlendi. Gerekli güvenlik kontrolleri ve kamera kayıtları doğrultusunda para sahibine eksiksiz şekilde teslim edildi.

DÜRÜSTLÜK ÖRNEĞİ SERGİLEYEN VATANDAŞ TAKDİR TOPLADI

Zabıta yetkilileri, R.K.'nin örnek bir vatandaşlık gösterdiğini belirterek teşekkür etti. Sosyal medyada da geniş yankı uyandıran olayda, vatandaşın duyarlılığı takdir topladı. **İHA**

Polatlı'da öğrenciler tarihle buluşuyor

Yaz tatilinin başlamasıyla birlikte Polatlı'daki tarihi alanlar öğrencilerin ilgi odağı oldu. Gordion, Sakarya Meydan Muharebesi Alanı ve POTA Müzesi rehberli gezilerle adeta dolup taştı.

Polatlı, yaz tatilinin başlamasıyla birlikte özellikle öğrenci gruplarının kültürel gezi rotasında öne çıkmaya başladı. İlçede yer alan Gordion Antik Kenti, Sakarya Meydan Muharebesi Tarihi Alanı ve Polatlı Belediyesi Tarihi Alanlar Tanıtım Merkezi (POTA), ziyaretçi akınına uğradı.

Ankara ve çevre illerden gelen okul grupları, rehberler eşliğinde bu önemli tarihi noktaları gezerek hem tarihi bilgi ediniyor hem de kültürel mirasla buluşuyor. Özellikle Frig uygarlığına ait kalıntıların yer aldığı Gordion ile Sakarya Zaferi'nin yaşandığı cephe hatları, gençlerin en çok ilgi gösterdiği duraklar arasında yer alıyor.

Polatlı Belediyesine bağlı POTA ekibi, yaz ayları boyunca ziyaretçileri bilgilendirmek ve yönlendirmek üzere yoğun mesai yapıyor. Tanıtım merkezi, hem müze gezileri hem de sahadaki yönlendirme çalışmalarıyla bölgenin tarih turizmine büyük katkı sağlıyor. Yetkililer, yaz boyunca bu tür kültürel gezilerin devam edeceğini belirtti. **HABER MERKEZİ**

Kahramankazan Belediyesi Haşere Mesaisinde

Kahramankazan Belediyesi, yaz mevsiminin başlamasıyla birlikte artan sivrisinek ve haşere sorununa karşı ilçede kapsamlı bir ilaçlama seferberliği başlattı.

Veteriner İşleri Müdürlüğü ekipleri, vatandaşların sağlığını korumak ve daha konforlu bir yaz geçirmelerini sağlamak amacıyla ilçe genelinde çalışmalarını aralıksız sürdürüyor.

İlçenin dört bir yanında yürütülen ilaçlama çalışmaları, hem merkez mahallelerde hem de kırsal bölgelerde yoğun şekilde gerçekleştiriliyor.

Ekipler özellikle su birikintileri, yeşil alanlar, dere yatakları ve çöp konteynerleri gibi haşerelerin üreme riski taşıdığı bölgelerde düzenli ilaçlama yapıyor. Ayrıca cadde ve sokaklar, park alanları ve çocuk oyun alanları gibi günlük yaşam alanları da ilaçlanarak halk sağlığının korunması hedefleniyor.

İlaçlama çalışmalarında kullanılan ürünler, insan sağlığına zarar vermeyen ve çevre dostu özellikleriyle dikkat çekiyor.

Kahramankazan Belediyesi, yaz boyunca sürdüreceği bu çalışmalarıyla halk sağlığını koruma ve yaşam kalitesini artırma konusunda kararlılığını ortaya koyuyor. **İHA**

DÜNYANIN HEDİYESİ
YOZGAT OLACAK!
YOZGAT MERKEZ KAPALI OTOPARK ÜZERİNDE MAĞAZAMIZ HİZMET VERİYOR! ÇOK YAKINDA İNTERNET SATIŞI İLE HİZMETİNİZDE OLACAĞIZ.
66 YOZGAT
www.66yozgat.com

GELENEKSEL KÖYLÜ PAZARI KURULACAK

Yenimahalle Belediyesi, her yıl geleneksel olarak düzenlediği Köylü ve El Emeği Pazarı ile bu yıl da üreten köylüye ve emek veren vatandaşlara destek vermeye devam ediyor. 22 Temmuz'da kapılarını açacak olan pazarlar, 31 Ekim tarihine kadar doğal ürünleri ve el emeği göz nuru ürünleri vatandaşlarla buluşturacak.

PAZAR TAKVİMİ BELLİ OLDU

Yenimahalle Belediyesi tarafından organize edilen Köylü ve El Emeği Pazarı, üç farklı lokasyonda haftalık olarak kurulacak:

Batıkent Batı Sitesi Semt Pazarı: 22 Temmuz'dan itibaren her Salı, Yenimahalle Kapalı Pazar Yeri: 25 Temmuz'dan itibaren her Cuma, Ata Mahallesi Semt Pazarı: 27 Temmuz'dan itibaren her Pazar.

Bu pazarlarda organik sebze ve meyveler, ev yapımı gıdalar ve yerel el sanatları ürünleri uygun fiyatlarla satışa sunulacak.

ORGANİK ÜRÜNLER VE EL EMEĞİ ÜRÜNLER VATANDAŞLA BULUŞUYOR

Yenimahalle'nin farklı bölgelerinde kurulacak pazarlarda, doğal ortamda yetiştirilen organik ürünler, katkı maddesi içermeyen gıdalar ve kadınların el işi ürünleri vatandaşların beğenisine sunulacak. Üreticilerin doğrudan tüketiciyle buluşmasını sağlayan bu uygulama, hem üreticiyi destekliyor hem de vatandaşlara ekonomik alışveriş imkânı sunuyor.

PAZARDA YER ALMAK İÇİN BAŞVURU ŞARTLARI

Köylü ve El Emeği Pazarı'nda stant açmak isteyen vatandaşlar, Çiftçi Kayıt Sistemi (ÇKS) belgesi ve Pazarcılar Odasına kayıtlı olmadıklarına dair belge ile Yenimahalle Belediyesi Zabıta Müdürlüğü Pazar Denetim Amirliği'ne başvuru yapabiliyor.

FETHİ YAŞAR: "ÜRETEN VATANDAŞIMIZIN HER ZAMAN YANINDAYIZ"

Yenimahalle Belediye Başkanı Fethi Yaşar, projeyle ilgili yaptığı açıklamada şu ifadelere yer verdi: "Üretim maliyetlerinin artması ve ekonomik sıkıntılar halkımızı üretimden uzaklaştırıyor. Biz de bu zorlu süreçte üreticimize destek olmak için köylü pazarlarını her yıl düzenli olarak kuruyoruz. Üreticilerimiz ve kadınlarımız, kendi yetiştirdikleri organik ürünleri ve el emeği ürünlerini burada sergileyerek gelir elde ediyor. Hem üreten vatandaş kazanıyor hem de Yenimahalle halkı sağlıklı ürünleri uygun fiyatlarla tüketme fırsatı yakalıyor." **HABER MERKEZİ**

Sivas Katliamı Mamak'ta Anıldı

Mamak Belediyesi Temmuz ayı meclis toplantısı, Mamak Belediye Başkanı Veli Gündüz Şahin başkanlığında gerçekleştirildi.

Toplantının ilk iki oturumunda tüm gündem maddeleri oy birliğiyle kabul edilirken, Başkan Şahin gündem dışı yaptığı konuşmada Muharrem ayının manevi değeri ve Sivas Katliamı'nın yıl dönümü üzerine önemli mesajlar verdi.

"MUHARREM AYI VİCDAN VE ADALET AYIDIR"

Konuşmasında Muharrem ayının yalnızca bir matem dönemi değil, aynı zamanda insanlık adına bir vicdan muhasebesi dönemi olduğunu vurgulayan Başkan Şahin, şunları söyledi:

"Bu mübarek ay bizlere, adaletin, merhametin ve insanlık onurunun ne kadar değerli olduğunu yeniden hatırlatıyor.

Her birimizin bu dönemi hem bireysel hem de toplumsal bir sorgulama fırsatı olarak görmesi gerektiğine inanıyorum."

SİVAS KATLİAMI ANMASI: "ZULME KARŞI DİMDİK DURMALIYIZ"

2 Temmuz 1993'te yaşanan Sivas Katliamında hayatını kaybedenleri rahmetle anan Başkan Şahin, şunları ifade etti:

"Böyle acı olayların bir daha yaşanmamasını diliyorum. Zulüm kimden ve nereden gelirse gelsin, karşısında dimdik durmalıyız. Toplum olarak birlik, beraberlik ve kardeşlik duygularımızı her zaman güçlü tutmalı; kin ve nefrete asla yer vermemeliyiz."

OY BİRLİĞİYLE KABUL EDİLEN GÜNDEM MADDELERİ

Mamak Belediye Meclisi Temmuz ayı toplantısında görüşülen tüm maddeler, meclis üyelerinin tam mutabakatıyla oy birliğiyle kabul edildi. Başkan Veli Gündüz Şahin'in yönettiği toplantılar, sağduyu ve ortak akıl anlayışıyla ilerledi. **HABER MERKEZİ**

Park ihlaline geçit yok!

Haziran ayında Polatlı'da yapılan trafik denetimlerinde, uygunsuz park cezaları dikkat çekti. 468 araç sürücüsüne usulsüz park nedeniyle ceza kesildi. İlçede toplamda 1.293 araca 4 milyon lirayı aşkın ceza yazıldı.

2025 yılı Haziran ayında Polatlı'da trafik denetimleri hız kesmeden devam etti. Polatlı İlçe Emniyet Müdürlüğü'ne bağlı Trafik Denetleme Büro Amirliği ekiplerince yürütülen kontrollerde toplam 3.868 araç sorgulandı, 1.293 araca ise 4 milyon 80 bin 692 TL tutarında cezai işlem uygulandı. Denetimlerde özellikle sürücü belgesi olmayanların oranı dikkat çekerken, 87 kişiye belgesiz araç kullanmaktan işlem yapıldı. Alkollü araç kullandığı tespit edilen 27 sürücüden 5'inin ehliyeti daimi olarak iptal edilirken, 22 kişinin sürücü belgesi geçici süreyle geri alındı

50 KAMYON VE OTOBÜSE CEZA

Trafik kurallarına uymayan sürücülere göz açtırılmadı. 468 araca uygunsuz park etmekten ceza kesildi.

Ayrıca 50 kamyon ve otobüse ilçe içinde usulsüz park etmekten, 66 sürücüye ise kırmızı ışık ihlalinden işlem yapıldı.
9 motosiklet trafikten men edildi
Motorlu taşıt kullanıcıları için yapılan ayrı bir çalışmada ise 113 motosiklet denetlenmiş, 57'sine cezai işlem uygulanmış ve 9 motosiklet trafikten men edilmiştir.

HAZİRAN AYINDA 98 TRAFİK KAZASI

Haziran ayı boyunca Polatlı'da 98 maddi hasarlı trafik kazası meydana gelirken, 24 ayrı yaralanmalı kazada toplam 26 kişi yaralandı. Bu tablo, özellikle yaz aylarında artan trafik yoğunluğuna karşı daha dikkatli olunması gerektiğini gözler önüne seriyor.

Trafik ekiplerinin sıkı çalışmaları, şehirdeki trafik güvenliğini artırmayı hedeflese de, cezalara ve denetimlere rağmen yaşanan kazalar, vatandaşların kurallara uyması gerektiğini bir kez daha ortaya koyuyor.

Yetkililer, hem sürücülere hem de yayalara "kurallara uyun, hayatınızı riske atmayın" çağrısı yaptı. **HABER MERKEZİ**

YOBÜ'de öğrenim gören genç girişimci adayları firma ziyaretindeydiler.

DOĞAN TUFAN
camlikgazetesi@gmail.com

Yozgat Bozok Üniversitesi öğretim üyesi Prof Dr. Mustafa Böyükata, hoca kendisini eğitim gören gençlere adamış. Mustafa Böyükata gibi iyi yetişmiş gönüllü olarak nesillerimizin teorik ve pratik eğitimleri için büyük gayret ve çalışma içerisinde.

Bu Projenin bütün aşamalarında gençlere rehberlik eden ve gönüllü eğitmenlik yapan Prof. Dr. Mustafa Böyükata, gezerek öğrenmenin ve sahadan proje konusu üretmenin stratejilerini ortaya koyan bir yaklaşımla eğitici bilgiler paylaşıyor.Mustafa hocamızı kutluyorum.

Yozgat Bozok Üniversitesi Genç Girişimciler Topluluğu (YOBÜ – GGT) tarafından yürütülen "Gençlerin Gözünden Yerelde Girişimcilik Potansiyeli: Yozgat" projesinin dördüncü etabında gençler için teknik gezi düzenlendi.

Gençlik ve Spor Bakanlığı Gençlik Hizmetleri Genel Müdürlüğünce üniversitelerdeki öğrenci topluluklarına yönelik 2024 -2 ÜNİDES (Üniversite Öğrenci Toplulukları İş Birliği ve Destek Programı) kapsamında desteklenen proje çerçevesinde farklı bölümlerde öğrenim gören 19 üniversiteli genç, 1 Mayıs 2025 Perşembe günü Yozgat'ın Sorgun ilçesinde faaliyet gösteren ve dört yıl önce kurulan Salmanlı Kuruyemiş Firmasını ziyaret etti.

YOBÜ – GGT Başkanı Ayşe Uçar'ın koordinatörlüğünde düzenlenen etkinlikte, topluluk akademik danışmanı Prof. Dr. Mustafa Böyükata ile Yozgat Gençlik ve Spor İl Müdürlüğünden Gençlik Hizmetleri Müdürü Ali Sapmaz da yer aldı.

İşletme Müdürü Ahmet İlbay, tesise hammadde girişinden son kullanıcının tüketimine hazır ve raflarda sunulacak nitelikte ürünlerin hazırlanış aşamalarına ilişkin süreçleri detaylı biçimde aktarda ve gençlerin sorularına cevaplar verdi.

Kuruyemişlerin ham madde olarak fabrikaya gelişinden itibaren geçirdiği işlem basamaklarının ne kadar titiz ve hijyenik bir şekilde yürütüldüğünü anlattı. Kavurma makinelerinin sıcaklık derecesinin ürün türüne göre ayarlanması ve kalite kontrol sürecinin detaylı yapılması, üretimin ne kadar profesyonel yürütüldüğünü yerinde göstererek anlatan Ahmet İlbay, ihracat ve pazarlama süreçlerinden de bahsetti.

Gezi esnasında Ali Sapmaz, gençlerin üretim tesislerini yerinde görerek gelecekte ülkenin ihtiyacı olan girişimci insan potansiyeli içerisinde yer alacak bireylerin yetişmesinin desteklenmiş olunduğuna yönelik değerlendirmelerde bulundu. Gençlerde özgüvenin artması ve girişimciliği sadece ekonomik bir faaliyet olarak değil, aynı zamanda bir değişim aracı olarak görmelerini sağlayıcı değerlendirmelerde bulunan Ali Sapmaz, gençlerin cesaretlendirici bilgiler verdi ve onların yeni fikirler üretmesinin kendi yollarını çizebilmeleri açısından ne denli değerli olduğunu söyledi.

Projenin bütün aşamalarında gençlere rehberlik eden ve gönüllü eğitmenlik yapan Prof. Dr. Mustafa Böyükata, gezerek öğrenmenin ve sahadan proje konusu üretmenin stratejilerini ortaya koyan bir yaklaşımla eğitici bilgiler paylaştı. Öğrencilere sorduğu sorularla onların sahip oldukları mevcut bilgilerin halen çok eksik olduğunu hissettiren Prof. Dr. Mustafa Böyükata, çevrelerine değişik yönlerden bakmalarını ve analitik düşünmenin önemini fark ettirdi.

Gençler yaptıkları değerlendirmelerinde, kuruyemiş üretimi yapan işletmedeki teknolojileri ve sistemin gelişmişliğini, yurtdışına ihracatın nasıl başarıldığını, ziyaret anında üretim sürecinde olan çekirdeğin sadece bir atıştırmalık olmadığı, aynı zamanda ciddi bir ekonomik değer olduğunun farkına varıldığını, bazıları ilk defa bir üretim tesisi gördüklerini, yerel düzeyde bir ekonomik faaliyet ortamı gördüklerini, iyileştirmeye açık yönlerin tespit edilme ve araştırma-geliştirme faaliyetlerinin öğrencilik sürecinde yapılmasının öneminin bilincine varıldığı ve yep yeni fikirler edindiklerini belirttiler.

Sürekli etkileşimli bir yol izlenerek gençlerin yerinde ve uygulama alanında gezi, gözlem ve bilgi içerikli ufuk açıcı ve unutulmaz bir gün geçirdikleri kendileri tarafından vurgulandı.

Yerelden küresel ölçekte bir girişimcilik örneği uygulaması olarak gerçekleştirilen ziyaretin sonunda konuklara firmanın ürünlerinden de takdim edildi.

Katılanların memnun kaldıkları projenin beşinci ve son gün etkinliğinin 7 Mayıs 2025 günü YOBÜ merkez kampüsündeki Genç Ofiste düzenleneceği belirtildi.

Çocuklara Futbol Dolu Yaz Tatili

Ankara Büyükşehir Belediyesi (ABB), çocukların yaz tatilini sporla değerlendirmesi amacıyla ücretsiz Futbol Yaz Kursları başlattı. Gençlik ve Spor Hizmetleri Daire Başkanlığı tarafından düzenlenen kurs, 6-12 yaş arasındaki çocuklara yönelik olarak üç farklı lokasyonda gerçekleştiriliyor.

UEFA Lisanslı Antrenörlerle Profesyonel Eğitim 2013-2018 doğumlu toplam 186 çocuğun katıldığı kursta, UEFA sertifikalı antrenörler eşliğinde hem futbol eğitimi veriliyor hem de çocukların fiziksel ve sosyal gelişimleri destekleniyor. Katılımcılar, yaş gruplarına göre takımlara ayrılarak temel futbol tekniklerini, takım oyununu ve fair-play kültürünü öğreniyor.

YAZ BOYUNCA DEVAM EDECEK

Futbol Yaz Kursu'nun ilk dönemi 25 Temmuz'a kadar sürecek. İkinci dönem ise 4-25 Ağustos 2025 tarihleri arasında gerçekleştirilecek. Antrenmanlar haftanın dört günü, 09.00-12.00 saatleri arasında yapılıyor. Bu sayede çocuklar hem spor yapıyor hem de disiplin ve takım çalışması becerilerini geliştiriyor. Kurslar, Ankara'nın üç farklı bölgesinde yer alan şu tesislerde düzenleniyor: Eryaman Meva Şehir Halı Sahası. Sincan Halı Sahası, Pursaklar Tebessüm Halı Sahası

Bu alanlarda gerçekleştirilen antrenmanlar, çocuklara sosyal çevrelerini genişletme ve futbol yeteneklerini keşfetme fırsatı sunuyor.

ABB YETKİLİLERİNDEN AÇIKLAMA

ABB Gençlik ve Spor Hizmetleri Tesisler Şube Müdürü Ayhan Işık, programla ilgili yaptığı açıklamada şunları söyledi:

"Yaz dönemi boyunca çocukların hem fiziksel gelişimlerine katkı sunmak hem de takım ruhunu kazandırmak amacıyla hazırlanan bu kurs, genç yeteneklerin sporla iç içe keyifli bir yaz geçirmelerini sağlayacak."

ABB Spor Eğitmeni Baki Çiftçi ise, "Amacımız çocukların sosyal çevresini genişletmek ve yetenekli öğrencileri Ankara'nın çeşitli kulüplerine kazandırmak. Sadece ABB çatısı altında değil, farklı kulüpler için de altyapı hazırlıyoruz" dedi.

HABER MERKEZİ

Yıl Sonu Konseriyle Sanatseverleri Büyüledi

Keçiören Belediyesi bünyesinde faaliyet gösteren Keçiören Sanat ve Meslek Edindirme Kursları (KEÇMEK), yıl sonu etkinlikleri kapsamında muhteşem bir konsere imza attı. KEÇMEK Müzik Atölyesi'nin Türk Halk Müziği Korosu ve Orkestrası, Necip Fazıl Kısakürek Tiyatro Salonu'nda düzenlenen yıl sonu konseriyle sahne aldı.

Koro ve orkestra şefliğini Gürbüz Gözüm'ün, sanat yönetmenliğini ise Kubilay Dökmetaş'ın üstlendiği konser, yoğun katılım ve büyük beğeni topladı. Bir yıl boyunca KEÇMEK çatısı altında eğitim alan kursiyerler, sahne performanslarıyla profesyonelleri aratmadı. Amatör sanatçılar, birbirinden güzel Türk Halk Müziği eserlerini başarıyla seslendirerek dinleyicilere unutulmaz bir gece yaşattı.

Necip Fazıl Kısakürek Tiyatro Salonu'nun tamamen dolduğu konserde, dinleyiciler türküler eşliğinde alkışlarla tempo tuttu. Coşkulu gecede müzikle dolu anlar yaşanırken, Keçiören halkı sanat dolu bir geceye tanıklık etti.

Konser programına Keçiören Belediye Başkan Yardımcısı Celal Biçer de katılarak sahne performanslarını yakından izledi. Biçer, konserin ardından Orkestra Şefi Gürbüz Gözüm'e çiçek takdim ederek, KEÇMEK korosu ve orkestrasına teşekkürlerini iletti.

"SANATIN VE MÜZİĞİN GÜZELLİKLERİNİ KEÇİÖREN'DE YAŞATMAYA DEVAM EDECEĞİZ"

Keçiören Belediye Başkanı Dr. Mesut Özarslan, kursiyerleri gösterdikleri başarılı performans nedeniyle tebrik etti. Özarslan, "Türk Halk Müziği, kültürümüzün taşıyıcı direklerinden biridir. KEÇMEK çatısı altında eğitim alan kursiyerlerimizin sahne performanslarıyla bunu bir kez daha hissettik. Her bir kursiyerimizi gönülden kutluyorum. Sanatın ve müziğin güzelliklerini Keçiören'de yaşatmaya devam edeceğiz" ifadelerini kullandı.

KEÇMEK SANAT KURSLARI İLGİYİ ARTIRIYOR

Sanata ve kültürel etkinliklere verdiği önemle bilinen KEÇMEK, yıl boyunca açtığı kurslarla binlerce vatandaşa ulaşmayı sürdürüyor. Müzik atölyeleri başta olmak üzere çeşitli sanat ve meslek kursları ile Keçiörenlilerin gelişimine katkı sağlıyor.

HABER MERKEZİ

Seyir Halindeyken Alev Aldı

Ankara'nın Çankaya ilçesinde sabah saatlerinde seyir halindeki bir minibüsün motor kısmında çıkan yangın paniğe neden oldu. Alevlere teslim olan araç kullanılamaz hale gelirken, olayda sürücü hafif şekilde yaralandı.

Yangın, saat 07.15 sularında İnönü Bulvarı üzerinde meydana geldi. 16 ENF 168 plakalı minibüsün motor kısmında henüz belirlenemeyen bir sebeple yangın çıktı. Alevleri fark eden çevredeki vatandaşlar durumu hemen 112 Acil Çağrı Merkezi'ne bildirdi. Kısa sürede olay yerine polis, itfaiye ve sağlık ekipleri sevk edildi.

Yangına hızlı müdahalede bulunan itfaiye ekipleri, alevleri kontrol altına alarak söndürdü. Ancak minibüs tamamen yanarak hurdaya döndü. Olayda sürücü elinden hafif şekilde yaralanırken, sağlık ekipleri tarafından ayakta tedavi edildi.

Yangın nedeniyle bir süre trafiğe kapanan İnönü Bulvarı, yanan minibüsün çekici yardımıyla kaldırılmasının ardından yeniden ulaşıma açıldı. Yangının çıkış nedeni ile ilgili inceleme başlatıldı. **İHA**

Yenilenen yüzüyle hizmette

Etimesgut Belediyesi, "Halk İçin Ekmek" anlayışıyla hizmet veren Halk Ekmek Üretim Fabrikasını modernize ederek üretim kapasitesini ve ürün çeşitliliğini artırdı. Yenilenen tesis, sağlıklı ve kaliteli ekmek üretimiyle hem vatandaşların bütçesine katkı sunuyor hem de toplumun sağlıklı gıdaya erişimini kolaylaştırıyor.

HALK EKMEK FABRİKASI ÜRETİM GÜCÜNÜ ARTIRDI

Etimesgut Belediyesi'ne bağlı Halk Ekmek Fabrikası, uzman gıda mühendislerinin katkılarıyla üretim koşullarını iyileştirerek hijyenik ve güvenilir bir üretim altyapısına kavuştu. Günlük 24.000 adet Normal Ekmek ve Tam Buğday Unlu Köy Ekmeği üretimi yapılan tesiste artık sağlık dostu yeni ürünler de halkın beğenisine sunuluyor.

ÜRÜN YELPAZESİ GENİŞLEDİ, HERKES İÇİN EKMEK VAR

Sağlıklı beslenmeye önem veren vatandaşlar için Kepekli, Ekşi Mayalı, Çavdar Unlu, Karabuğday Unlu, Siyez Unlu gibi besin değeri yüksek yeni ekmek türleri üretime alındı. Ayrıca, çeşitli sağlık sorunları nedeniyle özel gıdalara ihtiyaç duyan bireyler için de alternatif seçenekler geliştirildi.

Güncel Ürün Listesi ve Fiyatlar (2025)

Normal Ekmek (250 gram): 10 TL
Tam Buğday Unlu Köy Ekmeği (250 gram): 15 TL
Kepekli Ekmek (250 gram): 14 TL
Ekşi Mayalı Çavdar Unlu Ekmek (400 gram): 32 TL
Simit (90 gram – Günlük 2000 adet): 10 TL
Ekşi Mayalı Karışık Tahıllı Ekmek (400 gram): 32,5 TL
Ekşi Mayalı Siyez Unlu Ekmek (400 gram): 32 TL
Ekşi Mayalı Karabuğday Unlu Ekmek (500 gram): 56 TL

Belediyeye ait büfelerde satışa sunulan halk ekmek ürünleri, Etimesgutlu ailelerin sofralarında önemli bir yer edinmiş durumda. Uygun fiyatlı ve besleyici ekmekler, özellikle dar gelirli vatandaşlar için büyük bir destek niteliği taşıyor.

Etimesgut Belediyesi'nin yürüttüğü bu çalışmalar sayesinde halk, hem sağlıklı hem de uygun fiyatlı ekmek çeşitlerine kolaylıkla ulaşabiliyor. "Halk için ekmek" misyonuyla hareket eden belediye, gıda güvenliği ve halk sağlığını merkeze alan hizmetlerini artırarak sürdürüyor. **HABER MERKEZİ**

SPOR
5 TEMMUZ 2025 CUMARTESİ FİYATI: 5.00 TL

Şampiyon Sporcuları Ağırladı

2025 yılı Atletizm Türkiye Şampiyonası'nda büyük başarı göstererek birçok madalya kazanan sporcular, antrenörleriyle birlikte Gençlik ve Spor İl Müdürü Şahin Hopur'u makamında ziyaret etti.

Bu anlamlı ziyarette, sporcular elde ettikleri başarıların gururunu paylaşırken, İl Müdürü Hopur da genç atletleri tek tek tebrik etti.

TÜRKİYE ŞAMPİYONASI'NDA BÜYÜK BAŞARI

Şampiyonada çeşitli kategorilerde yarışan atletler, ilimizi en iyi şekilde temsil ederek toplamda birçok altın, gümüş ve bronz madalya kazandı. Sporcuların disiplinli çalışmaları, antrenörlerin özverili desteği ve ailelerin motivasyonu ile bu başarının geldiği belirtildi.

İl Müdürü Hopur, sporcuların sadece fiziksel değil, aynı zamanda karakter gelişiminde de örnek bireyler olduğunu vurguladı.

Ziyaret sırasında konuşan Şahin Hopur, "Sizlerle gurur duyuyoruz.

Başarılarınız, gençlerimize ilham kaynağı oluyor. Biz de Gençlik ve Spor İl Müdürlüğü olarak her zaman yanınızdayız," ifadelerini kullandı.

Sporcular da desteklerinden ötürü teşekkür ederek, gelecek şampiyonalarda daha büyük başarılar hedeflediklerini belirtti.

SPORUN VE GENÇLİĞİN YÜKSELEN GÜCÜ

Atletizmdeki bu büyük başarı, ilimizde spor kültürünün geliştiğinin ve gençlerin doğru yönlendirildiğinde neler başarabileceğinin somut bir göstergesi oldu. İl Müdürlüğü, genç sporculara yönelik desteklerini sürdüreceğini duyurdu. **HABER MERKEZİ**